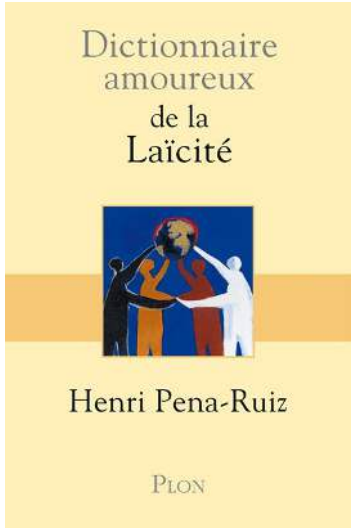

Résumé :

Les religions sont-elles dangereuses ? Non, si elles n'engagent que les croyants. Oui, si elles prétendent à nouveau dicter la loi commune. Les fanatismes religieux d'aujourd'hui sont inquiétants. Face eux, un seul rempart : la laïcité. Une laïcité contestée par les nostalgiques des privilèges publics des religions. Pourtant elle fournit à des hommes d'origines très diverses un cadre commun universel, délivré des traditions rétrogrades. Ainsi elle les unit tous en conjuguant le respect des différences et l'émancipation de chacun. Histoire, géographie, philosophie, littérature, théologie, sociologie, droit font de ce livre une véritable encyclopédie de la laïcité. On s'y promènera à sauts et à gambades pour en comprendre le sens et l'enjeu, admirer ses héros, goûter les beaux textes qu'elle a inspirés, mesurer sa dynamique aux divers points du globe.

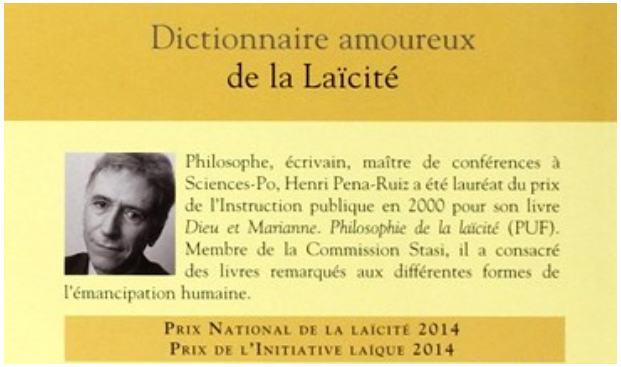

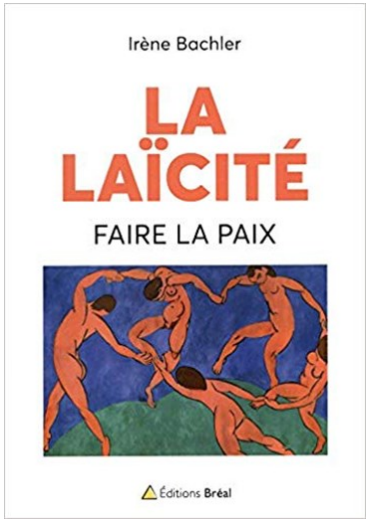

Le mot "laïcité", même s'il est abondamment prononcé sur la scène politique et médiatique, garde pour beaucoup d'entre nous une signification assez floue. La laïcité est associée à des représentations et à des émotions variées. Elle déclenche tantôt des réactions de rejet, tantôt des enthousiasmes militants. Certains l'utilisent pour humilier et stigmatiser, alors qu'en 1905 elle fut pensée, par le législateur, comme un principe politique capable de fonder toute paix durable pour nos démocraties. Les mêmes ou d'autres encore l'appellent de leurs voeux pour sauver notre société de tous les maux qui la rongent. Comment ne pas se perdre dans ce foisonnement d'interprétations ? Ce livre montre que la laïcité, bien comprise, n'est ni l'ennemie des religions ni leur auxiliaire, mais une pièce décisive du cadre juridique donnant à chacun la possibilité de vivre selon les choix qui lui conviennent. Elle est une garantie de la liberté de conscience. Elle est essentielle à l'Etat de droit démocratique. Pour nos sociétés contemporaines, la laïcité est une véritable chance de paix.



« La laïcité c'est, à minima, la séparation de l'Église et de l'État. Les églises n'interviennent pas dans les affaires publiques, l'Etat n'intervient pas dans les affaires des églises », Irène Bachler, professeur de philosophie au lycée Vaugelas et auteur de "La laïcité, faire la paix". Photo Le Dl.J.L



Editorial

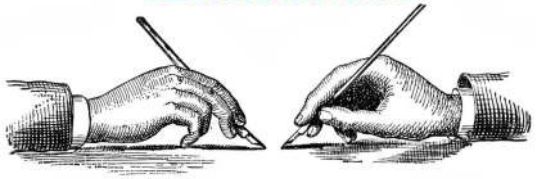

Laïcs,

Cette troisième édition, nous emporte sur les explorations des terminologies.

Nouveauté : présentation d'organismes présents sur le net, aujourd'hui l'observatoire de la laïcité.





L'Observatoire de la laïcité est une commission consultative française chargée de conseiller et d'assister le Gouvernement quant au respect et à la promotion du principe de laïcité. Elle est composée de 23 membres, dont des parlementaires de la majorité et de l'opposition, des hauts fonctionnaires et des personnalités qualifiées. Administrativement rattaché au Premier ministre, l'Observatoire est cependant autonome dans ses travaux.

Missions de l'Observatoire de la laïcité

L'Observatoire assiste le gouvernement dans son action visant au respect du principe de laïcité en France. Il réunit les données, produit et fait produire les analyses, études et recherches permettant d'éclairer les pouvoirs publics sur la laïcité. Il peut saisir le Premier ministre de toute demande tendant à la réalisation d'études ou de recherches dans le domaine de la laïcité. Il peut proposer au Premier ministre toute mesure qui lui paraît permettre une meilleure mise en œuvre de ce principe, notamment pour assurer l'information des agents publics et privés, des usagers des services publics, des élus et des représentants des cultes. Enfin, il est consulté par le Premier ministre ou les ministres sur des projets de textes législatifs ou

Exemples des documents réalisés

Rapport annuel de l'Observatoire de la laïcité 2017-2018
Synthèse du rapport annuel de l'Observatoire de la laïcité 2017-2018

Guide Laïcité et collectivités locales
Guide Laïcité et gestion du fait religieux dans les structures socio-éducatives

Libertés et interdits dans le cadre laïque

LE DESSIN DU MOMENT ...

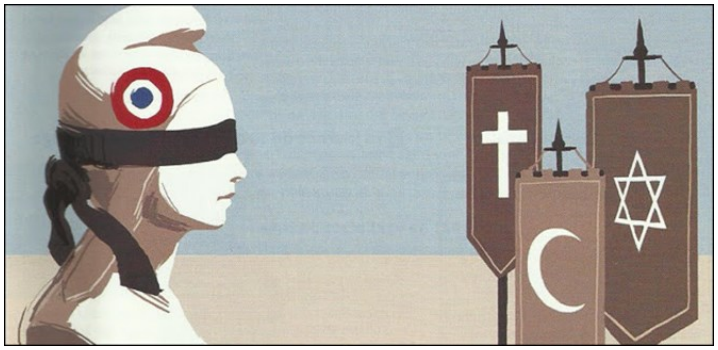

Dessin d'Arnaud TRACOL, « Laïcité es-tu là ? »,

Le Nouvel Observateur n°2632, 16-22 avril 2015



https://www.gouvernement.fr/observatoire-de-la-laicite

Dictionnaire de la laïcité

Qu'est-ce que la laïcité, cette "grande idée" qui est au coeur de la société, et dans la vie quotidienne de chaque citoyen ? En France, où elle s'est imposée comme un projet radicalement émancipateur, démocratique et universaliste, la laïcité fait toujours l'objet d'attaques et de faux sens qui nous la dissimule. Ouvrage engagé, défendant une laïcité proche de celle d'Aristide Briand, ce dictionnaire en rappelle les fondements historiques, philosophiques et politiques. Il présente les textes de lois, dessine un panorama de la laïcité à travers le monde, et dresse le portrait des penseurs et hommes politiques qui ont contribué à sa construction. La laïcité y apparaît comme un processus au long cours qui n'est jamais acquis et sur lequel il convient toujours de veiller. 300 entrées de "Accommodements" à "Zola" en passant par "Ecole" et "Lumières". Des renvois pertinents pour affiner ses recherches.

Une bibliographie et une sitographie pour prolonger la réflexion. Cette nouvelle édition, largement augmentée et complétée, est le fruit du travail de plus de 80 chercheurs, historiens, sociologues, juristes, journalistes... Ce dictionnaire a été codirigé par Martine Cerf, secrétaire générale de l'association EGALE (Egalité-Laïcité-Europe) et Marc Horwitz, membre fondateur de l'association EGALE (Egalité-Laïcité-Europe).

